ASSOCIAZIONE ROSACROCIANA

Una Associazione Internazionale di Mistici Cristiani

Una mente serena
Un cuore sensibile
Un corpo sano

GRUPPO STUDI ROSACROCIANI di PADOVA

Centro per la diffusione degli Insegnamenti del Cristianesimo Mistico trasmessi da Max Heindel

DIAPASON

La vita, le iniziative e gli incontri nella nostra Associazione

Mensile - Nuova serie - Anno XXVIII° numero 251 ♍ ♎ **Settembre 2023**

Il nostro indirizzo Internet: http://www.studirosacrociani.org Spedizione in A.P. -70 % - D.C.I./PD

ALL'INTERNO

2 *Filosofia*
Il Pensiero di Max Heindel

4 *Guarigione*
Resveratrolo & Immunità - 2
Franco Giacosa

5 *Scienza e Religione*
Il Sistema cerebro-spinale - 1
Corinne Heline

6/7 *Le Basi*
III Conferenza
Max Heindel

8/9 *Bibbia*
La Bibbia e i Tarocchi
Corinne Heline

10/11 *Articoli*
Storia dei Rosacroce – 6
Ger Westenberg

12/13 *Astrologia*
Il Cielo del mese
Oroscopo del mese
di Primo e Giancarla

14 *Astrologia*
L'Assegnazione della vita - 1
di Elman Bacher

EDITORIALE

È diventato ormai un luogo comune appellarsi a "salvare il pianeta": la nostra Terra non è dotata di un altro globo di riserva, è necessario mettere in pratica tutti gli elementi che possediamo per salvaguardarne l'esistenza e scongiurarne la morte o la capacità di ospitare la vita. Qualsiasi sacrificio, perfino quello di diminuire il numero di esseri umani, appare giustificato davanti a una tale catastrofe, perché questo nostro mondo non può sopportare a lungo l'esistenza di più di otto miliardi di persone che ne derubano e depredano le risorse. Il clima stesso sembra dimostrare quanto l'opera incosciente dell'uomo ne stia alterando il corretto, usuale svolgimento. È partita di conseguenza la corsa ad imporre restrizioni, obblighi, censure e quant'altro per questo nobile scopo.

A dire il vero, se esaminassimo la *storia*, non tanto quella limitata ai ricordi generazionali o alle analisi basate su quanto la nostra scienza materiale sappia indagare, ma che si spinga più indietro nell'evoluzione prima di tutto spirituale, troveremmo delle belle sorprese. Non sono reperibili scientificamente, ma la Bibbia tramanda avvenimenti sconvolgenti risalenti a tempi antichissimi. Vi troviamo, ad esempio, il racconto del passaggio dall'Epoca Atlantidea a quella Ariana, cioè il diluvio universale (comune a tutte le civiltà antiche e descritto nei rispettivi libri o tradizioni sacre), oppure il racconto della torre di Babele, o la distruzione di Sodoma e Gomorra, per citarne alcuni. In tutti questi casi troviamo civiltà fiorenti che, decadute ad un livello morale e di costumi aberranti contrari alle leggi naturali, trovarono la loro rovina e fine. Ma, osserviamo bene, non è tanto il pianeta che ne soffrì, ma le civiltà stesse: gli uomini raccolsero quello che avevano seminato.

Non è tanto del pianeta che dovremmo preoccuparci quindi, ma del destino della nostra società; e dovremmo cominciare a mettere in discussione le cause della decadenza che, se confrontata con le leggi della natura, appare sempre più evidente nelle scelte che come umanità stiamo facendo. Il destino del pianeta non è nelle mani dell'uomo, essendo governato da Potenze ben superiori a lui, ma il nostro destino sì, ed è a quello che dovremmo guardare.

Dovremmo mettere in discussione il nostro comportamento, i nostri principi, e imparare ad osservare le leggi naturali e spirituali. Allora, riformandoci in questa direzione, abbiamo la speranza di salvare noi stessi e la nostra civiltà. Ma ciò si può fare solo individualmente, senza aspettare autorità esterne, che sono quelle che impongono le restrizioni suddette e che hanno, a quanto pare, interessi diametralmente opposti.

IL PENSIERO DI MAX HEINDEL

Quale è il senso della massima: "Uomo, conosci te stesso"?

Questa massima era scritta sul frontone del Tempio di Delfi, per indicare che era necessario che l'uomo conoscesse il mistero della propria natura, mistero assai più profondo di quanto apparisse. Secondo l'assioma ermetico: "Ciò che è in alto è come quello che è in basso", soltanto conoscendosi l'uomo diviene capace, per analogia, di sapere che cosa sia Dio. Perché è vero che "l'uomo è fatto a immagine di Dio".

Per conoscersi, è necessario che l'uomo conosca non solo il suo corpo fisico visibile, ma anche i suoi corpi invisibili, che sono alla base dei suoi pensieri, dei suoi sentimenti, delle sue emozioni. Era questo l'insegnamento dato nei Templi dei Misteri.

Ma la massima ha un altro significato, più profondo ancora: quando cerchiamo la ragione di tutti i dolori, di tutte le miserie di questo mondo, dobbiamo risalire alle prime epoche dell'esistenza della Terra.

Nelle due prime epoche, l'Epoca Polare e l'Epoca Iperborea, l'uomo era un'unità creatrice completa, capace di emettere da se stesso le forze necessarie per la formazione di un corpo destinato a servire da abitazione ad un altro Ego. Nell'Epoca Lemuriana, quando fu necessario

creargli un cervello e una laringe, la forza sessuale fu divisa: una metà fu impiegata a creare questi organi, l'altra fu utilizzata per la generazione. L'uomo cessò allora di conoscere se stesso, ma "Adamo conobbe sua moglie" e di conseguenza, ella gli diede dei figli.

Lo Spirito ha la conoscenza innata della propria natura divina creatrice, e si ribella segretamente contro la necessità di dover cercare la cooperazione di un altro essere per procreare. Ne derivano dispiaceri, dolori e sofferenza che perdureranno fino a quando il sistema attuale di procreazione renderà necessaria la cooperazione di due esseri. Questo magnifico compito assegnato all'umanità - la fusione di due poli dell'energia creatrice che può rendere creatore individuale l'uomo, completo in sé - è racchiuso nelle parole misteriose: "Uomo, conosci te stesso".

L'apostolo S. Giovanni, nella sua Prima Epistola, cap. III, vers. 8, ci indica il mezzo di arrivarci quando dice: "Colui che commette peccato è del diavolo… È per distruggere le opere del diavolo che il Figlio di Dio è apparso. Chiunque è nato da Dio non commette peccato, perché il suo seme dimora in Lui".

Quando l'uomo si abbandona alle tendenze più infime della sua natura e fa un uso anormale della sua forza sessuale, ne può derivare l'idiozia, mentre i pensieri di un uomo spirituale sono puri, casti e pervasi da saggezza.

Attualmente la cooperazione dei due sessi è necessaria alla procreazione di veicoli per gli Ego in via di rinascita; ma verrà tempo in cui l'uomo cesserà di creare in questo modo: conoscerà se stesso. Il pensiero concentrato, come il seme, sarà in lui ed egli lo manifesterà per mezzo della laringe in un Verbo Creatore che costruirà forme nel Mondo Fisico. Non sarà più indispensabile la cooperazione di due esseri per la formazione di nuovi veicoli. Questo era insegnato nelle Scuole di Misteri - stazioni messe sul sentiero della perfezione. Ecco perché la massima "Uomo, conosci te stesso" era scritta sul Tempio dagli Oracoli di Delfi.

☒

L'angolo dei ragazzi

GERRY E DERRY (*Prima parte*)
Parola-Chiave: ***Servizio***

I due semini giacevano fianco a fianco sul terreno in un piccolo giardino, lontano, tra le colline. Uno di loro aveva la pelle increspata in modo divertente. Si chiamava Gerry: era un seme di nasturzio. L'altro seme assomigliava ad una pallina: era un dolce seme di pisello, e si chiamava Derry.

I due semini guardavano in alto, e si chiedevano che cosa fosse il cielo blu sopra le loro teste. Ascoltavano gli uccellini modulare le loro canzoni fra i rami del grande acero, e infine sentirono un tale sonno da semplicemente accoccolarsi uno accanto all'altro, nel ventre della Madre Terra, finché velocemente si addormentarono. Non avevano proprio nulla con cui coprirsi, ma non aveva importanza, perché le giornate erano calde, e comunque erano troppo piccoli per pensare a questo tipo di cose. Le notti però un poco alla volta si facevano sempre più fredde, e i poveri semini, Gerry e Derry, cominciarono a rabbrividire e a tremare. Madre Terra era così spiaciuta per loro che chiese all'albero d'acero se potesse per favore dare qualche sua foglia per fare da coperta e ripararli.

Il grande acero guardò in giù, vide i due semini tremare nel sonno, e disse: "Oh, lo farò di sicuro!". Si diede una scrollata più forte che poté, ma nessuna foglia cadde. Si vede che erano attaccate molto bene. "Chiamerò il vento perché mi aiuti" disse, e al suo richiamo il vento arrivò velocemente. L'acero gli chiese allora se poteva per favore soffiare il più forte possibile, in modo da far cadere qualche foglia sopra Gerry e Derry.

Il vento guardò giù, e vedendo i due semini tremare nel sonno, disse che sarebbe stato contento di fare quello che poteva per aiutarli. Cominciò quindi a soffiare e soffiare, finché le guance diventavano grandi e grosse, ma le foglie non si staccavano per coprire i due semini.

"Ti dirò che cosa farò", disse il vento, "andrò a chiedere allo Spirito dell'Inverno di venire ad aiutarci". Volò via quindi fino al Polo Nord, dove trovò lo Spirito dell'Inverno occupato a ritagliare fiocchi di neve. "Vieni con me", disse, "Vi sono due piccoli semini che devono avere una coperta per coprirsi, o moriranno certamente di freddo".

All'udire questo, lo Spirito dell'Inverno disse al vento di correre più forte che poteva e di mostrargli dove giacevano i due semini. Volarono quindi fino al piccolo giardino sulle montagne dove i semini stavano tremando nel sonno. Quando lo Spirito dell'Inverno li vide lì, così piccoli e indifesi, toccò le foglie dell'acero con le sue dita per liberarle. Al suo tocco amorevole, alcune di esse diventarono rosate e rosse, e altre di un bellissimo giallo. L'albero d'acero ammirava quei magnifici colori, ma la cosa migliore è che era contento di donare le sue foglie per tenere Gerry e Derry al calduccio.

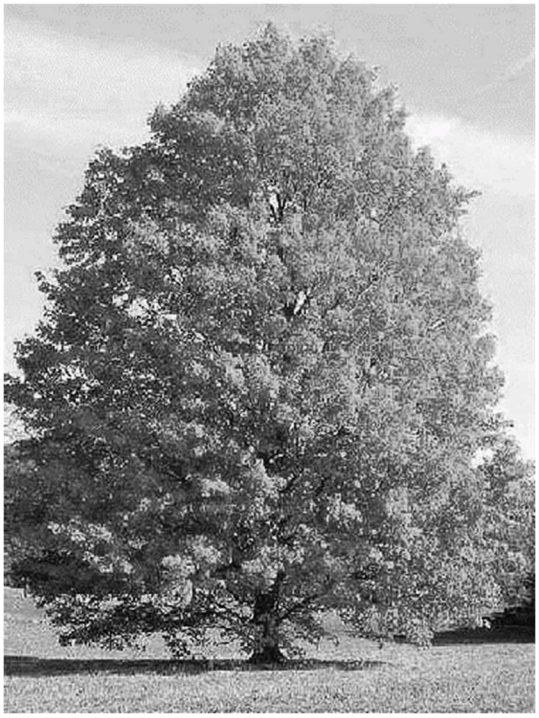

Igea
Stile di vita

Rubrica a cura di Franco Giacosa

(su gentile concessione del sito www.nutrizionenaturale.org, dove è possibile trovare anche la bibliografia)

RESVERATROLO & IMMUNITÀ – 2

Altre ricerche rivelano i benefici del resveratrolo

Le ricerche hanno riscontrato che il resveratrolo può apportare miglioramenti della longevità nei ratti più anziani:

"Questi cambiamenti osservati nelle risposte anticorpali nei ratti anziani nutriti con una dieta integrata con resveratrolo, sono indicativi dei miglioramenti nelle risposte guidate dall'antigene. Questi risultati indicano che l'integrazione dietetica di resveratrolo è in grado di modulare le risposte immunitarie."

La rivista Antioxidants riporta anche un altro ruolo importante del resveratrolo:

"Il resveratrolo ha attività antitumorale in diversi tumori umani come il carcinoma epatocellulare e il carcinoma ovarico ... Zhong e colleghi hanno studiato l'effetto antitumorale del resveratrolo in vivo in un modello di carcinoma ovarico ortotopico di ratto riferendo che la sua somministrazione intraperitoneale ha arrestato la proliferazione delle cellule tumorali senza influenzare i tessuti normali.

Più in dettaglio, il blocco della glicolisi e l'inibizione della segnalazione AMPK/mTOR indotta dal resveratrolo è alla base della sua attività antitumorale nelle cellule tumorali ovariche. Di recente, Zhang e colleghi hanno riferito per la prima volta che il resveratrolo ha favorito non solo l'apoptosi ma anche la morte immunogenica delle cellule di carcinoma ovarico umano e murino.

Inoltre, il resveratrolo è stato ampiamente studiato per la sua capacità di migliorare la soppressione delle cellule tumorali nel trattamento radioterapico e l'apoptosi mediata delle cellule tumorali nel trattamento con radiazioni ionizzanti."

Il resveratrolo potrebbe avere un ruolo nella lotta contro i coronavirus

Dopo la diffusione della sindrome respiratoria acuta grave (SARS) nel 2003 e prima del "nuovo" coronavirus del 2019/2020, è emerso, nel 2012, un altro coronavirus grave: la sindrome respiratoria del Medio Oriente, o MERS.

Secondo l'Organizzazione mondiale della sanità, su 2.442 persone infette da MERS nel maggio 2019, 842 sono decedute. Un tasso di mortalità di circa il 35%. Come per la SARS e il coronavirus del 2020, si pensava che la MERS fosse zoonotico ovvero causato da una specie animale. I pipistrelli erano i principali sospettati.

Le ricerche pubblicate su BMC Infectious Diseases nel 2017 presentano alcune notizie positive al riguardo della MERS:

"Il resveratrolo ha inibito significativamente l'infezione da MERS-CoV prolungando la sopravvivenza cellulare dopo l'infezione del virus. Abbiamo anche scoperto che l'espressione della proteina nucleocapsid (N) essenziale per la replicazione della sindrome MERS-CoV era diminuita dopo il trattamento con resveratrolo.

Inoltre, il resveratrolo ha contribuito a regolare l'apoptosi indotta da MERS-CoV in vitro. Con la somministrazione consecutiva di resveratrolo, siamo stati in grado di ridurre il dosaggio ottenendo nel contempo l'efficacia inibitoria della MERS-CoV. "

Esistevano alcune prove scientifiche precedenti che avrebbero potuto indicare gli effetti emersi nello studio. Il resveratrolo aveva precedentemente dimostrato la sua capacità di ridurre la produzione di ossido nitrico e l'infiammazione nei tessuti e di inibire il virus Epstein-Barr, l'enterovirus, l'herpes simplex, l'influenza e il virus respiratorio sinciziale.

Il resveratrolo ha anche dimostrato una azione inibente sui batteri Helicobacter pylori, Staphylococcus aureus e Toxoplasma gondii.

Inoltre i risultati dello studio sulla MERS, relativi alle cellule poste in terreno di coltura, sono stati impressionanti

IL SISTEMA NERVOSO CEREBRO-SPINALE O MASCOLINO – 1

Come detto in precedenza, fu nel Quarto Giorno della Creazione, conosciuto come il Periodo della Terra, che il sistema nervoso cerebro-spinale o mascolino venne costruito sotto la direzione, pincipalmente, dei Signori della Forma (Scorpione) e dei Signori della Mente (Sagittario). Questi Esseri esaltati lavorarono soprattutto nella e con la sostanza mentale nella formazione del sistema cerebro-spinale, come i Signori dell'Individualità (Bilancia) avevano utilizzato il materiale del Mondo del Desiderio nella costruzione del sistema simpatico. Il centro principale di questo sistema è l'organo più complesso e intricato posseduto dall'uomo, il cervello umano.

Quando il sistema nervoso simpatico fu sufficientemente sviluppato perché il cosmo si riflettesse in esso, fu aggiunto il sistema nervoso cerebro-spinale. I nervi che ne scaturiscono si collegarono con quegli organi che avrebbero adattato l'uomo al mondo esteriore: occhi, orecchi e altri mezzi sensori di percezione. Tutti questi sensi appartengono all'Ego, o Spirito, che ha costruito un insieme di organi per connetterlo con ciascuno dei mondi nei quali esso funziona.

L'uomo non agisce più come uno specchio per riflettere passivamente le leggi dell'evoluzione cosmica, essendo stata posta una interazione fra il mondo riflesso e il mondo esterno. Finché non fu costruito il sistema cerebro-spinale, il corpo del desiderio viveva la sua vita cosmica in uno stato di piena coscienza sotto la guida diretta dell'anima animale, attraverso il sistema simpatico e grazie alle immagini che l'uomo vedeva dentro di sé.

La facoltà chiaroveggente che l'uomo possedeva una volta, nella sua fase passiva, sarà recuperata ad un livello superiore e con un aspetto positivo quando, con un processo particolare, l'attività del sistema nervoso cerebro-spinale sarà posta sotto il pieno controllo della volontà. È questo sistema nervoso la via per mettere sotto controllo la coscienza egoica e le forze del corpo del desiderio. Siccome i desideri corrono all'impazzata, il sistema nervoso volontario gioca il ruolo di un distruttore, in guerra contro le forze vitali attive nel corpo vitale e nel sistema simpatico. Prima che l'Ego possa "conquistare" i lotus del sistema simpatico, deve sottomettere la natura del desiderio e della mente inferiore, che attualmente agiscono come un'unità. La mente inferiore deve recidere il suo legame con la natura del desiderio e cedere al ruolo della mente superiore o Ego-Spirito Vergine. Allora l'Ego è in grado nuovamente di usare le immagini cosmiche che si riflettono nel sistema nervoso simpatico e negli eteri ad esso connessi. Il sistema nervoso simpatico è la roccaforte del corpo vitale, mentre il sistema nervoso cerebro-spinale è la roccaforte del corpo del desiderio.

Nelle epoche future, dopo che il sistema cerebro-spinale si sarà perfezinato, una tecnica sarà data a tutti gli Iniziati nella Scuola dei Misteri, attraverso cui i processi subconsci, che sono oggi sotto il controllo di intelligenze cosmiche, saranno posti sotto l'assoggettamento dell'Ego stesso, come essere cosmico autocosciente. Ciò non significa che l'Ego rivivrà l'antica coscienza di anima animale, con i suoi riflessi sognanti del mondo esterno, ma che nell'uomo di domani un riflesso istantaneo di tutto l'universo circostante risponderà ad un dio risvegliato, regnante con autorità divina nel Regno del Cielo interiore e nel Regno della Natura esteriore.

Si deve trovare qui un vasto campo per le operazioni e investigazioni psichiatriche. Le scoperte odierne non ne lambiscono che i bordi più esterni.

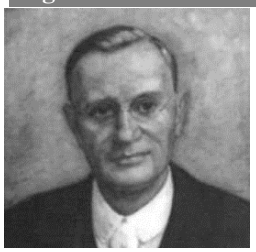

Le Conferenze di Max Heindel

Con queste conferenze, Max Heindel introdusse gli Insegnamenti Rosacrociani
Le 20 Conferenze fondamentali

IIIa Conferenza
LA VISTA SPIRITUALE E I MONDI SPIRITUALI – 2

La Regione Chimica del Mondo Fisico *(sèguito)*

Alcuni scienziati attribuiscono sensibilità ai minerali, alle piante *morte* e al tessuto *morto* animale. Le osservazioni della scienza sono corrette, ma sarebbe un grave errore chiamare *sentimento* quel che è soltanto reazione a *impulsi* della vita minerale che anima la forma quando questa non è appropriata all'uso di una delle correnti di vita superiori. La corrente di vita minerale incorporata nel tessuto che gli sperimentatori scientifici usano, registra semplicemente un'impressione; essa è incapace di vero sentimento come il piacere o il dolore. Questa sono qualità dell'anima ed esigono una coscienza *interiore* sulle impressioni ricevute. Ciò oltrepassa per ora le possibilità della vita minerale e perciò tutte le forme, **come tali**, sono prive di sentimento come gli elementi chimici che le compongono. La scienza lo riconosce quando dichiara che non c'è sentimento in un dito ferito, ma incoerentemente relega il sentimento di dolore nel cervello. Lo scienziato occultista sostiene che **tutte le forme**, cervello, muscolo, ossa, mancano ugualmente di sentimento perché **il sentimento è un processo vitale**. Non è inerente né ai solidi, né ai liquidi, né ai gas e non è acquisito da essi durante il tempo in cui le correnti vitali in evoluzione se li appropriano per fornire sostanza alle varie forme con le quali queste correnti vitali si esprimono nel mondo fisico denso visibile.

Perciò se un uomo non possedesse che il corpo denso sarebbe incapace a manifestare la vita, come lo sono le sostanze chimiche di cui quel corpo è composto, e se ci fosse soltanto questo **visibile** mondo fisico non potrebbe mai esserci stata altra forma che quella degli inerti cristalli. Le piante, gli animali, l'uomo, sarebbero stati un'impresa impossibile alla natura.

La Regione Eterica del Mondo Fisico

I Rosacroce, in armonia con altre scuole occulte, dividono ogni mondo in sette *regioni* o stati di materia. Il nostro mondo visibile non comprende che tre di queste regioni, cioè: solidi, liquidi e gas. L'etere invisibile occupa le quattro regioni rimanenti ed è con l'investigazione di questo quadruplice etere che la ricerca della scienza occulta comincia.

Questi quattro stati di etere sono chiamati la Regione Eterica. L'etere è il mezzo attraverso il quale l'energia solare scorre nei corpi densi delle piante, degli animali e dell'uomo, e forma in tal modo una base per la manifestazione della vita e della vitalità. I nomi e le funzioni specifiche di questi quattro stati di etere, contando dal basso sono i seguenti:

➲ 1. **L'Etere Chimico** è il mezzo di manifestazione per le forze chimiche che provocano la formazione dei cristalli e che si manifestano come amore e odio degli atomi, l'*affinità elettiva* di cui parla Goethe per cui l'alcool e l'acqua si mescolano facilmente, ma l'olio e l'acqua rifiutano di mescolarsi. Altre forze si manifestano in questo etere per promuovere l'assimilazione, la crescita e l'escrezione come si vede nei regni superiori delle piante, degli animali e dell'uomo. Soltanto l'etere chimico è attivo negli elementi chimici minerali al loro stato naturale.

➲ **L'Etere Vitale.** Un pesce può vivere e muoversi nell'acqua; l'animale e l'uomo non lo possono fare. Essi vivono dell'aria che soffoca il pesce. Così ogni regno della natura è il mezzo di manifestazione per intelligenze di diversa costituzione, a gradi differenti di sviluppo ed aventi missioni

diverse nell'economia della natura. Mentre le forze che operano nell'etere chimico sono unicamente interessate nel mantenimento della forma separata, l'etere vitale è il terreno propizio per le forze propagatrici che hanno per oggetto la perpetuazione della specie e della razza. Esso è perciò attivo nelle piante, negli animali e nell'uomo.

➲ **L'Etere Luminoso** è il mezzo di manifestazione delle forze che producono il calore, il movimento e la circolazione del sangue negli animali e nell'uomo, e della linfa nelle piante. Per suo mezzo la verde clorofilla è depositata sulle foglie; per suo mezzo i fiori, gli animali e l'uomo ricevono i loro colori. È la via d'entrata per l'energia solare che costruisce l'occhio, è lo strumento della vista. Le forze di questo etere sono soltanto parzialmente in opera nelle piante, e lo sono interamente negli animali e nell'uomo.

➲ **L'Etere Riflettore.** È la sostanza della regione più elevata del mondo fisico, e le immagini o ricordi di tutto ciò che è o fu nel mondo fisico, possono colà rintracciarsi. Perché diciamo che esso contiene la *memoria della natura.* Ivi l'idea dell'architetto di una costruzione, della quale abbiamo parlato nella seconda lezione, è rintracciabile ad ogni momento, sia che l'architetto sia vivo o morto. Ma l'Etere Riflettore merita questo nome sotto più di un aspetto, perché le immagini i vi trovate, benché riproducano oggetti del mondo fisico, non sono tuttavia che i riflessi di immagini di un mondo molto superiore dove le registrazioni sono permanenti, più chiare e più definite. Il ricordo nell'etere riflettore è letto soltanto dai chiaroveggenti involontari e dagli psicometri che non hanno altra scelta, anche se possono avere notizie di archivi più elevati. Qualche volta lo studente occultista, al primo inizio della sua investigazione nei regni invisibili, legge la registrazione nell'etere riflettore, ma viene istruito intorno alla sua mediocre importanza, e così non inganna se stesso credendolo il massimo della perfezione e, col tempo, impara a servirsi delle testimonianze superiori. Questo etere è un regno importantissimo della natura: è la via di accesso mediante la quale l'Ego agisce sul cervello e sul sistema nervoso e controlla il corpo denso: nell'etere riflettore l'Ego umano imprime il ricordo delle sue esperienze e ciò costituisce la **memoria**.

La scienza insegna che nei solidi più densi, come nei gas più rarefatti, non esistono due atomi che si tocchino, ma che tutti navigano, per così dire, in un mare di etere. Questo è vero, ma è soltanto una parte della verità; se fosse tutto, sarebbe impossibile spiegare logicamente la differenza fra i quattro regni.

Noi sappiamo che per funzionare nel mondo visibile è necessario avere un corpo denso. Senza di esso noi saremmo dei *fantasmi*, invisibili ad altri esseri fisici. Lo stesso dicasi degli altri mondi. Per poter funzionare in essi, o esprimere le loro particolari qualità, noi dobbiamo prima di tutto avere un veicolo composto dei loro stessi materiali, e come è necessario avere un corpo denso prima di poter agire nel Mondo Fisico, così dobbiamo avere un corpo vitale prima di poter mostrare la vita, assimilare, crescere e propagarci. La corrente di vita minerale incorporata attualmente nella materia della Regione Chimica non ha un corpo vitale separato. La pianta, l'animale e l'uomo hanno corpo vitale, ma esso è differentemente costruito al pari del rispettivo corpo denso, e varia secondo la qualità la quantità e l'organizzazione della sostanza eterica che lo compone.

Nondimeno anche il possesso di un corpo denso e di un corpo vitale non è sufficiente a spiegare tutti i fatti della vita. Se non ci fossero altri regni nella natura il movimento dei corpi animali ed umani sarebbe impossibile; e anche se essi fossero stati creati con il **potere** di muoversi, lo stimolo al moto e all'azione mancherebbe.

LA BIBBIA E I TAROCCHI
di Corinne Heline

<>→ XXXIX ←<>

PARTE III
STUDIO COMPARATIVO
DELLA BIBBIA E DEI TAROCCHI

Capitolo XIII
TERZO SETTENARIO DEGLI ARCANI *(seguito)*

ARCANO XXII
Il Folle

Questo Arcano è stato chiamato in modi diversi: l'Ateo, il Folle, il Coccodrillo. Vediamo un uomo privo di occhi che cammina lungo il bordo di un precipizio, con una borsa a tracolla, che si guida per mezzo di un sottile bastone da passeggio. Nell'abisso sotto il precipizio sta un coccodrillo con le fauci aperte. Una colonna, o un obelisco caduto e spezzato si trova immediatamente sotto i suoi piedi, coperto da molte iscrizioni mistiche.

Il significato di questo glifo non è in nessun modo leggibile al primo sguardo. La sua interpretazione più semplice si riferisce all'uomo di mondo privo di conoscenza delle realtà spirituali, che può vedere se stesso saggio e potente. Il bastone della saggezza mondana su cui si appoggia è fragile, e la borsa doppia in cui egli porta i suoi beni terreni è del tutto inutile a salvarlo dal coccodrillo che egli non può vedere. I suoi occhi sono ciechi alla luce dello spirito e della verità che, rappresentata da un sole parzialmente oscurato dalle nubi, brilla tuttavia nel cielo, visibile a coloro che hanno occhi. L'immagine può essere presa a rappresentazione dei materialisti Epicurei che non vivono che per "mangiare, bere e divertirsi, poiché domani moriremo". In alcuni sistemi dei Tarocchi, quest'uomo non è cieco ma solo bendato, suggerendo che egli sceglie di camminare nell'oscurità piuttosto che nella luce, senza curarsi delle conseguenze.
A queste persone sbadate sono dirette le terribili denunce dei profeti del Vecchio Testamento. Abbiamo "folli" fra noi oggi come nei secoli scorsi, e le parole dei profeti sono valide oggi come allora. Molte profezie del Vecchio Testamento, l'intero capitolo ventuno di Matteo, e molte paginie del Libro dell'Apocalisse, si possono leggere come estratti di un periodico di oggi. Il povero (in spirito) è sempre con noi, e questo "povero" è il "Folle" dei Tarocchi.

SOMMARIO DEGLI ARCANI

Come dicemmo all'inizio della nostra esplorazione dei loro misteri, i Tarocchi, come la Bibbia e altri Libri di Saggezza, delineano in simboli i passi e gli stadi del Sentiero Iniziatico o dell'Illuminazione, avvertendone prove e tentazioni, prefigurandone trionfi e delizie. Essi rappresentano per il neofita moderno un approccio ideografico ai mondi interni, e i loro ideogrammi risalgono ad epoche sconosciute della passata evoluzione, all'alba della coscienza umana, quando il germe della mente fu dato all'uomo primitivo dagli Ierofanti cosmici. I primi Templi d'Iniziazione vennero costruiti per l'uomo quando diventò un "animale pensante", e vi erano tanti Templi, in diverse parti del mondo, quanti erano i tipi di persone che ne avevano bisogno. Tuttavia l'Insegnamento di base era sempre e ovunque il medesimo, pure adattato alle varie condizioni di vita umana – sia esteriori che interiori – alle condizioni esterne di spazio e di tempo, alle condizioni interne di ereditarietà e della spinta spirituale verso la perfezione.

I primi tre Arcani danno il modello cosmico dell'uomo e della donna perfetti. Il primo settenario degli Arcani delinea il sentiero d'istruzione per il discepolo.
Dal settimo al quattrodicesmo Arcano, il secondo settenario, aspetti più profondi dell'opera divina sono presentati simbolicamente. Nel quattordicesimo Arcano notiamo l'avvio dei prcessi alchemici attraverso cui il nuovo corpo o "corpo celeste" della Nuova Era deve essere formato.
Nel settenario dal quindicesimo al ventunesimo Arcano, questi processi alchemici sono elevati ad un piano superiore; gli Arcani diciannovesimo, ventesimo e ventunesimo mostrano il completamento della Grande Opera.
Il ventiduesimo Arcano dà un ultimo avvertimento che il giorno dei conti è alle porte, e non può più essere perso tempo in ozio e rinvii. "È arrivato il giorno di salvezza".

⌧

SCHEMA DEL SENTIERO
SIMBOLIZZATO NELLE LETTERE EBRAICHE DEL SALMO 119
E NEI TAROCCHI
----<>----

IL PRIMO SETTENARIO, ALEPH-ZAIN
Versi 1 – 56

א ALEPH – A = 1. Versi 1-8
Beato l'uomo incontaminato, che cammina nella legge del Signore. Beato chi è fedele ai suoi insegnamenti e lo cerca con tutto il cuore.
Non commette ingiustizie, cammina per le sue vie. Tu hai dato i tuoi precetti perché siano osservati fedelmente.
Siano dritte le mie vie, nel custodire i tuoi decreti. Allora non dovrò arrossire se avrò obbedito ai tuoi comandi.
Ti loderò con cuore sincero quando avrò appreso le tue giuste sentenze. Voglio osservare i tuoi decreti: non abbandonarmi mai.

Aleph è la prima lettera dell'alfabeto ebraico, e il numero 1: essa è rappresentativa del segreto potere di Dio manifestantesi nell'uomo, e in relazione con la prima carta dei Tarocchi degli Arcani Maggiori. Questa carta mostra il Maestro o Mago, il Saggio, che è descritto nei primi capitoli della Genesi come l'uomo fatto a immagine e somiglianza di Dio – l'ideale supremo verso cui tutti i filosofi spirituali del mondo hanno sempre aspirato.
Dicemmo precedentemente che il Sentiero Iniziatico è diviso in tre parti, che denotano le tre classi di discepoli: la prima i Neofiti; la seconda i Discepoli, la terza coloro che sono stati trovati degni di scostare il velo e di entrare nel Santo dei Santi, gli Iniziati. In molte scuole la triplice divisione viene definita Studentato, Probazionismo e Discepolato; l'Iniziazione essendo la piena maturazione del terzo grado.
Nel Salmo 119, l'invocazione iniziale al Principio Divino rappresentato da Aleph, la prima lettera dell'alfabeto ebraico, udiamo la voce del Neofita emettere una supplica, avendo dedicato la sua vita a Dio, "Beato l'uomo incontaminato che cammina nella legge del Signore … Beato chi è fedele ai suoi insegnamenti e lo cerca con tutto il cuore … Voglio osservare i tuoi decreti; non abbandonarmi mai".

Meditazione per Aleph
IO SONO la Luce che permea tutta la creazione. IO SONO la Vita Universale. IO SONO l'Amore Eterno. IO SONO tutto il Potere che è, sia manifesto che immanifesto.
Aleph parla del Primo Comandamento: "Io sono il Signore che ti ha fatto uscire dalla casa di schiavitù. Non avrai altro dio all'infuori di me". ⌦

STORIA DEI ROSACROCE - 6

Ger Westenberg

RICERCHE STORICHE *(sèguito)*

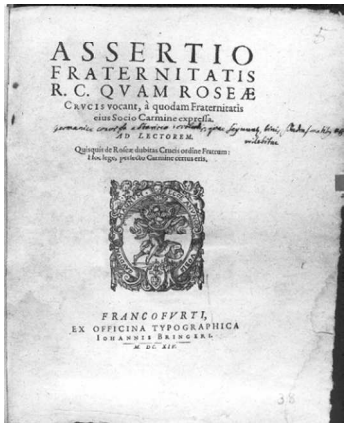
ASSERTIO
FRATERNITATIS
R. C. QVAM ROSEÆ
CRVCIS vocant, à quodam Fraternitatis
eius Socio Carmine expressa.
AD LECTOREM.
FRANCOFVRTI,
EX OFFICINA TYPOGRAPHICA
IOHANNIS BRINGERI.

SPECVLVMSO-
PHICVMRHODO-STAV-
ROTICVM

Assertio Fraternitatis R.C., 1614. Speculum Sophicum, Schweighardt, 1618.

Allo scopo di non interrompere la nostra storia, questi tre manifesti – *Fama, Confessio* ed *Assertio.* La storia continua menzionando altri, ben noti, spiriti affini alla Rosacroce.

Daniel Mögling (1596-1635) – alias Theophilus Schweighardt e Valentinus de Valentia – discende da una dotta famiglia di Württemberg. Il nonno dallo stesso nome, nato nel 1546 a Tubinga, fu professore e Dottore in Medicina. Suo figlio maggiore Johann Rudolf, nato il 15-11-1570 a Tubinga, anch'egli Dottore in Medicina e medico della città di Böblingen, era il padre del nostro Daniel Mögling, il terzo con lo stesso nome. Suo padre morì il 3-1-1597 per un'infezione presa mentre lottava contro un'epidemia a Böblingen. La madre di Daniel, Anna Maria, che nell'arco di tre anni aveva perso due mariti, si sposò poco dopo, per la terza volta, il 18 Giugno 1597, con Ludwig Bältz. La nonna materna di Daniel doveva essere sua tutrice lo stesso anno, ma dopo la morte del nonno suo figlio più vecchio, Johann Ludwig il maggiore, che era anche professore e Dottore di Medicina ne continuò l'istruzione.

Daniel si iscrisse all'Università di Tubinga nell'Aprile 1611 e nel 1616 come studente di medicina ad Altdorf. Egli era impegnato nel suo "pansophica studia," cioè: medicina, matematica, astronomia, problema della macchina del moto perpetuo e alchimia. La pubblicazione della *Fama Fraternitatis R.C.* e della *Confessio Fraternitatis R.C.* nel 1614 e 1615 aveva prodotto grande fermento nel mondo scientifico e Daniel si sentì chiamato a intervenire nel dibattito

letterario. Mögling conosceva bene Andreae e Besold. Nel 1617 sotto lo pseudonimo di Theophilis Schweighardt pubblicò *Padora sextae aetatis,* in cui segnala che per molto tempo aveva avuto intenzione di pubblicare una lettera alla Fratellanza, come sollecitato nella *Fama.* In reazione al libello di F. G. Menapius, Friedrich Grick (alias Irenaeus Agnostus) allievo ad Altdorf di Mögling, scrisse nel 1618 il suo *Rosa Florescensens* sotto il nome di Florentinus de Valentia. Da quanto si sa Grick discendeva da Wesel nell'ex contea di Kleve, ed egli, fra gli altri, guadagnava da vivere come tutore per i figli patrizi di Norimberga Hieronymus e Christian Scheurl. In *Rosa Florescensens,* Mögling è il primo ad usare la parola "pansofia," prima di Comenio: "E questo è l'Ergon Fratrum, il lavoro preliminare Regnum Dei e la scienza più elevata, da essi [i Rosacroce] chiamata pansofia." Oltre al suo *Pandora,* agli inizi del Marzo 1617 e "in mezza giornata," Mögling scrisse per Caspar Tradel, Dottore in Legge, il suo *Speculum Rhodostauroticum,* con il nome di Theophilus Schweighardt. Tre incisioni erano raffigurate in quest'opera, delle quali la seconda mostrava il Tempio della Rosa Croce. Grick continuò ad attaccare Mögling, nonostante Mögling non reagisse ai suoi libelli. Grick, pertanto, pensò astutamente di scriversi alla Pasqua del 1619, la risposta sotto il nome di F. G. Menapius.

Il 1 Gennaio 1619, Mögling si registrò ancora all'università, e completò il dottorato in medicina. Fu nominato Medico di Corte a Butzbach, in Germania, il 2 Giugno, con l'annotazione che sarebbe stato utile anche come matematico, specialmente nelle osservazioni astronomiche. Un anno più tardi, il 30 Maggio 1622, sposò Susanna Peszler a Norimberga, con la quale ebbe almeno tre figli. Morì il 29 Agosto 1635 a Butzbach vittima della pestilenza, solo due mesi prima del suo migliore amico, Wilhelm Schickard (1592-1635) matematico e orientalista a Tubinga.

L'uomo di stato inglese Francis Bacon, che fu nominato Barone di Verulam e Visconte di St. Albans al termine della sua carriera, sembra avere studiato bene la *Fama* e la *Confessio.* L'impressione che queste opere fecero su di lui è evidente nel suo *New Atlantis,* scritto fra il 1622 e il 1624. La prima frase: "Abbiamo navigato dal Perù" è reperibile anche nella *Confessio.* La prima delle sei regole della *Fama,* guarire gratuitamente gli ammalati, riappare nella casa dello straniero in *New Atlantis.*

L'informazione che gli inviati furono mandati a Bensalem, a girare per il mondo per informarsi sullo stato della scienza, corre parallela alla *Fama,* dove i Fratelli, una volta informati sufficientemente, si separano e disperdono in molti paesi per contattare gli allievi. La descrizione di Bacone del saggio della Casa di Salomone, è l'elaborazione di una breve scena sullo studio della Fraternità R. C. nella *Fama.* Dove sia situata la Fratellanza non è rivelato. Nella *Confessio,* capitolo V, è solo detto: "Egli ci ha avvolto protettivamente con la sua nube, perché non venisse fatta violenza ai suoi servitori. Per la ragione che non possa essere ancora vista da occhio umano, a meno che non l'avesse scambiato con quello di un'aquila." Alla fine della *Fama* è scritto: "Anche il nostro edificio, pur se centomila persone l'hanno visto da vicino, rimane intatto, inviolato, invisibile e del tutto nascosto da chi non crede nell'eternità." Al termine del suo lavoro Bacon fa anche dire a Tirsan della Casa di Salomone, "poiché noi siamo qui nel seno di Dio, un paese sconosciuto."

Francis Bacon, 1561-1626.

Michael Maier, 1568-1622.

Con-siderando

Il Cielo del mese, a cura di Primo Contro

IL CIELO DI SETTEMBRE 2023	
04/09	Venere riprende il moto *diretto* a 13° del ♌
05/09	Giove assume il moto *retrogrado* a 16° del ♉
15/09	**LUNA NUOVA** – alle 03:41 ora italiana, a 21°59' della ♍. La Luna Nuova di settembre è in trigono con Giove, Urano e Plutone, ed è in opposizione a Nettuno
16/09	Mercurio riprende il moto *diretto* a 9° della ♍
23/09	**Il Sole entra nel segno della ♎ (S.T. 12°08'19") con la Luna in ♑. EQUINOZIO D'AUTUNNO**
29/09	**LUNA PIENA** – alle 11:59 ora italiana, a 06°00' dell'♈
Per tutto il mese	Urano è in sestile con Nettuno e in trigono con Plutone Nettuno è in sestile con Plutone

I SEGNI DEL MESE

♍VERGINE	
24 agosto	24 agosto
Terra	Terra
Reggente: Mercurio	
Motto: "Io analizzo"	
"Il più grande tra voi sia vostro servo" (Mt. 23:11)	
BASE: Servizio, Mentalità	
POSITIVO: Discriminazione, Analisi, Amante degli studi, Igiene e Purezza	NEGATIVO: Criticismo, Cinismo, Introversione, Paura del dolore

♎BILANCIA	
23 settembre	24 ottobre
Aria	Cardinale
Reggente: Venere	
Motto: "Io oscillo"	
"La verità vi farà liberi" (Gv. 8:32)	
BASE: Buona compagnia, Arte	
POSITIVO: Equilibrio, Giustizia, Cortesia, Abilità artistiche	NEGATIVO: Indecisione, Mancanza di equilibrio, Instabilità emotiva

La **Vergine**, sesto segno dello Zodiaco, è governata da Mercurio, il pianeta della ragione, dell'espressione e dell'abilità. Si dice, e a ragione, che l'amore è cieco poiché se si potessero vedere i difetti della persona amata, l'amore non potrebbe mai trovare modo di esprimersi. Perciò i figli della Vergine, che sono governati principalmente dall'intelletto, non sono comprensivi, ma propensi ad essere cinici, critici e scettici verso qualsiasi cosa che non possa essere dimostrata scientificamente alla ragione e ai sensi. Sono mentalmente molto vivaci, anche se troppo spesso inclini a forzare la marcia, e imboccano un vicolo cieco quando diventano retrogradi e settari. Sono piuttosto pigri e amano prendere le cose come vengono, ma gradiscono guidare gli altri, e possono essere molto autoritari con i subordinati. Per questa ragione si procurano spesso dei nemici di carattere duraturo, ma una volta stretti legami di amicizia con qualcuno, sono ottimi amici e tratteranno bene coloro che godono della loro amicizia.

Da "*Il Messaggio delle Stelle*", di Max Heindel

L'Oroscopo del Mese

La situazione in Italia, a cura di Giancarla

L'entrata del Sole in Vergine- ♍ nell'anno 2023
Domificazione in Italia - Redatta il 22 Agosto 2023

Il Sole è entrato nel segno della Vergine il 23 agosto alle ore 9:49 (orario di Roma).
L'entrata del luminare nel segno della Vergine, calcolata come sempre per la nostra latitudine, vede il Sole in aspetto di opposizione a Saturno, così che i progetti (Sole in XI Casa) sono ostacolati dal severo Saturno, che dalla Casa astrologica dei desideri e delle aspirazioni (Casa V) ostacola le realizzazioni cui aspira il nostro governo.
Va considerata inoltre la "croce a 'T'" che vede Venere – governatore del segno Bilancia all'Ascendente – subire due quadrature, rispettivamente da Giove e dalla Luna, che a loro volta formano tra loro una opposizione.
Il piccolo benefico (Venere) non solo si presenta retrogrado, e quindi con minori possibilità, ma anche in aspetto disarmonico, così che in questo periodo si cammina con molta circospezione sia per le situazioni economiche, che continuano a creare incertezze (Luna in II Casa opposta a Giove); Giove che potrebbe qui creare tensioni per interessi divergenti proprio dalle persone che dovrebbero prendere decisioni condivise.
Sicuramente alla premier non mancano intraprendenza e capacità (Mercurio congiunto a Marte), ma anche in questo caso Marte subisce un'opposizione da Nettuno, suggerendo così che tutto va valutato con chi davvero il potere lo detiene (Plutone in IV Casa). Plutone infatti è il pianeta su cui si scarica la tensione sopra descritta riguardo all'opposizione tra Marte e Nettuno, lasciando alla fine poco margine di decisioni veramente autonome.
Va considerato anche il trigono tra Urano e Mercurio che rafforza la vivacità e l'intraprendenza del Primo Ministro, ma alla fine dovrà tenere sempre presente l'opposizione di Plutone al Medio Cielo (aspetto sociale) che non lascia davvero molto spazio ad iniziative indipendenti. Insomma dobbiamo sempre fare i conti con chi detta l'agenda effettiva delle cose da fare.
Nella disposizione dei pianeti sulla mappa astrologica del periodo, troviamo che la maggioranza dei pianeti si dispone in segni di Terra, mentre solo l'Ascendente occupa un segno d'Aria. Va da sé che i nostri governanti cercano situazioni di concretezza e visibilità mentre il solo Ascendente in segni d'Aria suggerisce che le collaborazioni, in questo periodo, non sono facilitate nemmeno tra le persone che sono chiamate a decidere per un bene comune generale.
Per finire diamo uno sguardo all'estero prendendo in considerazione la IX Casa Astrologica. Questo mese la cuspide della IX Casa è nel segno dei Gemelli e prosegue nel segno del Cancro. Guardiamo quindi ai pianeti che governano questi segni, e troviamo Mercurio e la Luna. Potrebbero esserci delle trattative sulla questione aperta del conflitto tra Russia e Ucraina (Mercurio in trigono ad Urano); trattative che sono tenute segrete in attesa di trovare una via d'uscita onorevole per le parti belligeranti, ma la Luna, la sua incertezza e disarmonia del periodo, non fa ancora sperare in una felice svolta della situazione.
Continua quindi il periodo di stallo che dovrebbe favorire una migliore valutazione delle situazioni che stiamo vivendo, così da aiutare la nostra coscienza a vagliarle con accuratezza, consentendoci di verificare alla luce della nostra interiorità i fatti.

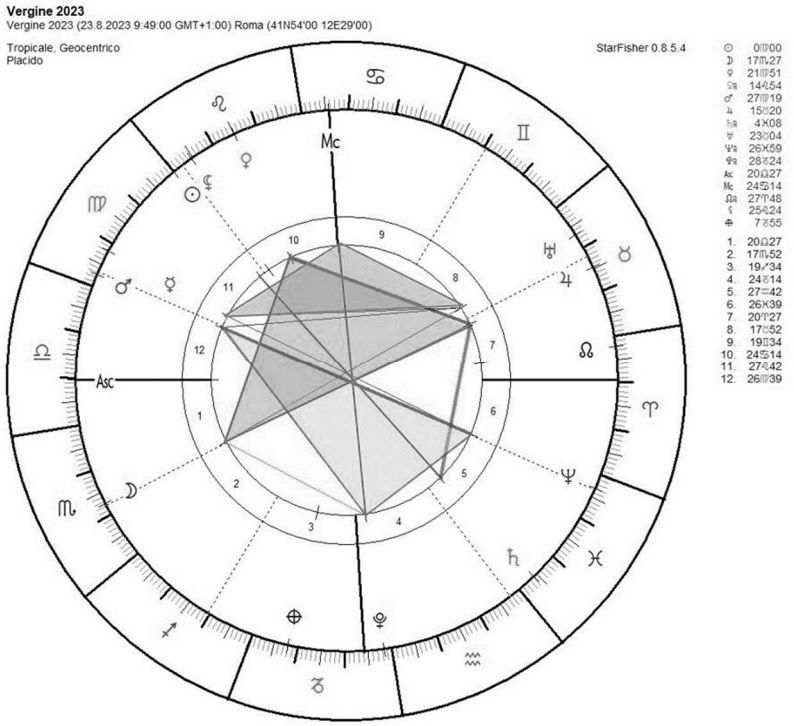

L'ASSEGNAZIONE DELLA VITA - 1

di Elman Bacher

Il verbo *assegnare* deriva da "segnare", "indicare specificamente", "dedicare, come per una persona o un compito speciale". Queste definizioni implicano che "assegnare" è un'azione selettiva per cui "qualcosa" è indicato come adatto o necessario per qualcuno per intraprendere, elaborare, lavorare o adempiere. L'azione di assegnazione viene fatta da qualcuno per qualcun altro, o può essere autoassegnazione; in entrambi i casi, ciò che deve essere affrontato è riconosciuto o riconosciuto come un fattore legittimo di impegno o esperienza, la parte necessaria di un piano onnicomprensivo od oggettivo.

Che sia imposta o assunta, *accettare* l'assegnazione è sempre una *decisione di muoversi* da uno stato di relativa inerzia o di relativo equilibrio. Questa accettazione procede da una conoscenza o da un riconoscimento che qualcosa *di più* o di *nuovo*, attuale o riepilogativo, ci sia da fare. Ogni azione o "agire" è un'estensione da ciò che sia già stato fatto o ottenuto. L'evoluzione di un umano durante l'intervallo di una incarnazione viene esternalizzata come sequenza d'azioni procedenti da decisioni qualificate per reazione agli effetti di decisioni precedenti e azioni conseguenti. La *rigenerazione di reazioni residue* portate nella vita attuale dal passato è l'assegnazione *di base* di qualsiasi umano in qualsiasi vita. L'assegnazione *archetipica* per ogni essere individualizzato lungo l'intero lasso di incarnazioni consecutive è il *ri-conseguimento cosciente di un perfetto equilibrio*, lo stato da cui noi fummo scacciati, o creativamente proiettati, come Spiriti innocenti. Questa proiezione fu resa possibile da una *decisione creativa di Dio* – in Lui ci muoviamo e abbiamo il nostro Essere, attraverso di noi Egli si muove ed ha Esternalizzazioni; Egli realizza attraverso di noi.

Il macrocosmo è esternalizzato da miriadi di microcosmi che hanno corrispondente similarità con esso. Questa verità di creatività e manifestazione viene tramandata dall'assioma ermetico: "*come è in alto, così è in basso; come è in basso, così è in alto*". In geometria questo assioma è illustrato da figure quali cerchi, quadrati e triangoli equilateri. La misura delle figure corrispondenti può variare infinitamente, ma la loro natura, l'aspetto generale e il piano di costruzione sono identici. Cerchi, quadrati e triangoli equilateri sono microcosmi grafici di idee strutturalmente macrocosmiche del *cerchio, del quadrato* e *del triangolo equilatero* rispettivamente.

Tutte le assegnazioni sono microcosmi dell'essenziale, o macrocosmica, idea di *assegnazione*, che si riferisce fondamentalmente all'accettazione, per conoscenza o riconoscimento, di *ciò che è necessario sia fatto per un completo adempimento*. Le assegnazioni di vita umana vengono rivelate e percepite in una infinita varietà di inerenti significati, in termini di *bisogno immediato, obiettivo immediato, fattori di relazione, ideali*, ecc. Tuttavia, vi è una duplice equazione applicabile e tutte: *il grado di difficoltà nell'adempimento è direttamente proporzionale al grado di rigenerazione necessaria; il grado di facilità nell'adempimento è direttamente proporzionale al grado di equilibrio coscientemente ottenuto*. Nella misura in cui un essere umano viene allontanato dall'equilibrio, viene allontanato anche dalla *coscienza della capacità* di adempiere alle proprie assegnazioni con efficienza, ispirazione e gioia; nella misura in cui egli è consapevole del suo equilibrio interiore, egli è in grado di *applicare* o *ricaricare* i suoi sforzi coi poteri del suo Spirito. La ricarica del potere dello Spirito apporta *rivelazione dell'equilibrio* nel corpo, nella mente, nelle emozioni, nelle relazioni e degli sforzi. Essendo un umano un complesso di facoltà, corpi, inclinazioni, abilità e obiettivi, è necessario, attraverso una data incarnazione, che lui o lei si *specializzi* in quella fase, o in quelle fasi di sviluppo che sono *più direttamente coerenti* con le esigenze karmiche; l'incarnazione si effettua attraverso la legge vibratoria in termini di tempo, luogo, parentela e ambiente che sono *adatti all'avvio delle assegnazioni imposte o auto-assegnate*.

Gli aspetti planetari da soli non illustrano le "assegnazioni della vita". Ciascun aspetto illustra una interrelazione fra le qualità e i poteri di coscienza fondamentali, descrivendo una *modalità* attraverso cui le assegnazioni devono essere realizzate. La tabulazione di aspetti in una data mappa dà una sintesi di come la persona ha usato i poteri della coscienza in passato, come egli tenda ad usarli in questa vita, e come egli possa tendere ad usarli in futuro. L'adempimento di una assegnazione richiede sia *dotazione* che *obiettivo* e, in una data incarnazione, l'*ambiente* è un fattore inevitabile e tanto importante quanto lo è la coscienza.

Trovarsi insieme, per costruire la Comunità di Mistici Cristiani!

IL SERVIZIO DEL TEMPIO DOMENICALE

ATTENZIONE: Per formare e godere di una "onda d'urto" benefica, sintonizziamoci tutte le domeniche mattina alle 10.30 leggendo il Servizio del Tempio, ciascuno da dove si trova, possibilmente in compagnia con altri Studenti.
"Come il diapason di un certo tono inizia a vibrare quando se ne percuote un secondo di identico tono vibratorio, analogamente avviene per noi: se siamo in armonia con le vibrazioni del Cristo, noi possiamo esprimere l'amore che Egli è venuto a dare all'umanità e che rafforziamo ogni domenica con il Servizio". *Max Heindel*

Con lo scopo di meditare tutti sulla stessa lettura nel corso del Servizio Domenicale del Tempio, indichiamo le "Lettere agli Studenti" di Max Heindel che ne costituiscono il testo durante il mese (dal libro "Stimato Amico"):

3 settembre	*10 settembre*	*17 settembre*	*24 settembre*	
Lettera 70	*Lettera 58*	*Lettera 10*	*Lettera 23*	

DATE DI GUARIGIONE SETTEMBRE 2023 – ore 19:30

Settembre: sabato 2 venerdì 8 sabato 16 sabato 23 venerdì 29

SERVIZI DI LUNA (per Probazionisti)

Luna Nuova: mercoledì 13 settembre Luna Piena: giovedì 28 settembre

FISIOGNOMICA

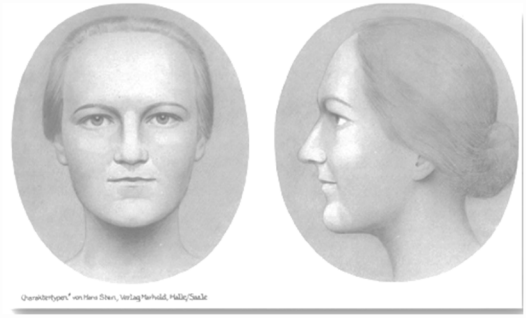

Esemplificazione del tipo puro con Vergine all'Ascendente

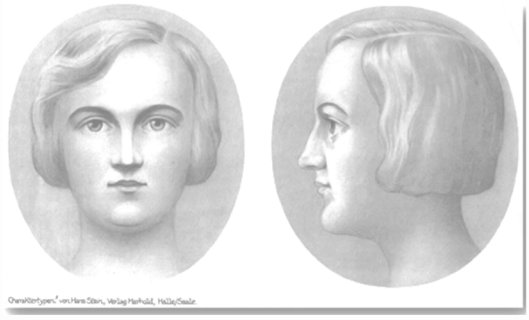

Esemplificazione del tipo puro con Bilancia all'Ascendente

SALDO DI CASSA

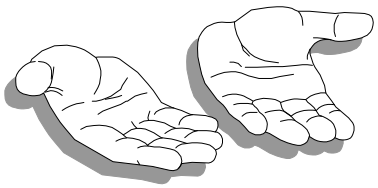

Riportiamo, come di consueto, il saldo contante esistente in Cassa, al fine di permettere ai ns. soci e amici di rispondere alle necessità e di sentirsi parte attiva del nostro Centro.

Al 31 Agosto 2023 il saldo liquido di Cassa è di € 127,55

escluso c/c postale: n. 28377372 intestato:
ASSOCIAZIONE GRUPPO STUDI ROSACROCIANI DI PADOVA
Codice IBAN: IT32 V076 0112 1000 0002 8377 372

DIAPASON

Redazione presso
GRUPPO STUDI ROSACROCIANI
c/o ZAMPIERI EDALDO
Largo Molino 34 - 31020 Villorba TV

Direttore responsabile
Proprietario - editore
Edaldo Zampieri
Autorizzazione n.1765 del 6/11/01
del Tribunale di Padova
Stampato in proprio

La vita, le iniziative e gli incontri nella nostra Associazione

Il presente Bollettino viene spedito gratuitamente agli associati e ai simpatizzanti del nostro Centro. Si propone di rendere note le attività dallo stesso organizzate, mantenere stabile un legame fra tutti i nostri amici, anche con coloro che non possono frequentare gli incontri previsti, e tentare una analisi degli Insegnamenti Rosacrociani confrontati con la vita attuale nella società in cui siamo inseriti.
DIAPASON vuole essere un semplice strumento vivo, nelle mani di tutti i nostri amici, che sono pertanto invitati a collaborare nella sua stesura.
Chiunque può proporci indirizzi di persone interessate: lo ringraziamo sin d'ora, e provvederemo ad inviare loro il Bollettino. Lo spazio di queste pagine è aperto al contributo di tutti quelli che desiderano rendere partecipi "compagni di sentiero" delle loro idee o esperienze. Il materiale inviato sarà pubblicato nei limiti dello spazio disponibile e a insindacabile giudizio dei redattori. La responsabilità di quanto pubblicato è ristretta all'autore.

DIAPASON viene spedito gratuitamente. Il recupero delle spese di cancelleria, postali e quant'altro è lasciato alla iniziativa degli amici lettori e sostenitori; la sospensione dell'invio non sarà comunque mai da attribuirsi al mancato sostentamento delle spese.

Per qualsiasi comunicazione, rivolgersi al seguente numero telefonico della Segreteria:

3291080376

I numeri arretrati di DIAPASON sono reperibili nel nostro sito, alla pagina http://www.studirosacrociani.org/diapason/

I CORSI DELL'ASSOCIAZIONE ROSACROCIANA

I Corsi dell'Associazione Rosacrociana sono uguali in tutto il mondo. Essi sono aperti a chiunque, purché sia maggiorenne e si impegni a non fare della conoscenza ricevuta fonte di guadagno, e a non praticare arti divinatorie o astrologia per professione. L'insegnamento è gratuito ad ogni livello (salvo il costo dei testi di studio); viene richiesto solo il risarcimento delle spese vive.
Possono essere seguiti utilizzando una delle due modalità:

- **Per corrispondenza**
- **On-line, ossia per posta elettronica**

Elenco dei corsi:

FILOSOFIA ROSACROCIANA

La chiave d'accesso agli Insegnamenti della Saggezza Occidentale

1. CORSO PRELIMINARE di FILOSOFIA:
composto di 12 lezioni.
Questo corso è obbligatorio per accedere all'Associazione, e proseguire con gli altri corsi.
Testo di studio:"*La Cosmogonia dei Rosacroce*" di Max Heindel.

2. CORSO REGOLARE di FILOSOFIA:
composto di 16 lezioni
Questo corso consente di completare lo studio del testo"*La Cosmogonia dei Rosacroce*".

3. CORSO SUPPLEMENTARE di FILOSOFIA:
composto di 40 lezioni.

CORSO BIBLICO DELLA SAGGEZZA OCCIDENTALE

Le Sacre Scritture come fonte di Tradizione Sapienziale

CORSO BIBLICO: composto di 28 lezioni.
Queste lezioni sono tratte dagli scritti di Max Heindel, ed illuminano di una luce nuova il significato nascosto delle Scritture, facendone scaturire i principi sui quali si basano tanto la scienza quanto la religione.

ASTROLOGIA SPIRITUALE

Lo strumento per utilizzare praticamente gli Insegnamenti Rosacrociani

1. CORSO di ASTROLOGIA ELEMENTARE:
composto di 20 lezioni.

2. CORSO di ASTROLOGIA SUPERIORE:
composto di 12 lezioni.

3. CORSO di ASTROLOGIA SUPERIORE SUPPLEMENTARE:
composto di 13 lezioni.

L'Astrologia forma un particolare ramo di studio, collegato con la Filosofia Rosacrociana e il Cristianesimo Esoterico. Un numero sempre maggiore di persone si va accorgendo della realtà delle influenze cosmiche. Questa scienza, che i Rosa-Croce considerano sacra, è di grande valore perché consente all'aspirante di progredire più rapidamente sul Sentiero.
Studia con noi! Ti aspettiamo. Per iscriverti al Corso Preliminare:
https://www.studirosacrociani.org/iscrizione-e-corsi/